

Anteproyecto del Liceo Naval Militar

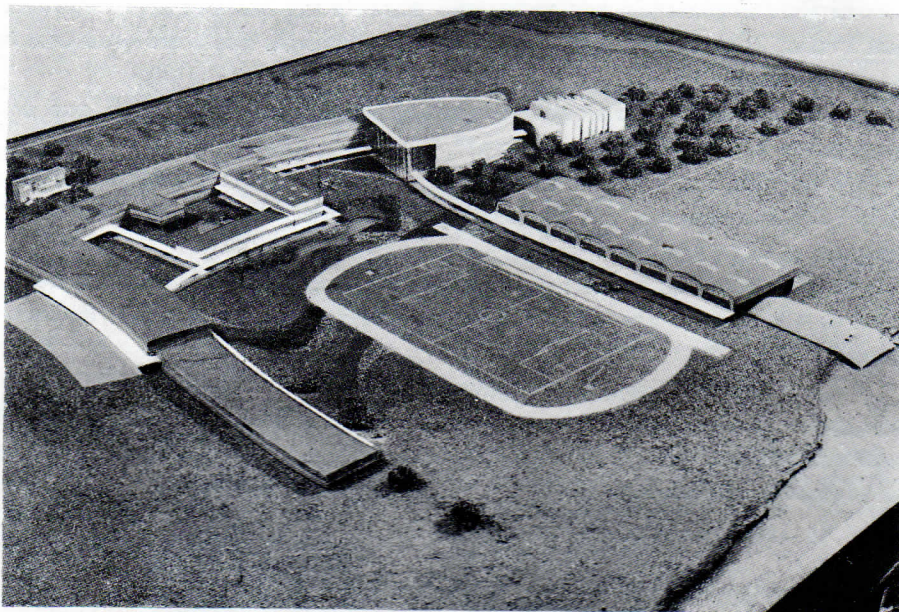

El actual Liceo Naval

Anteproyecto y estudio del
Arquitecto EMILIO MARCOGLIESE

En la necesidad de mayor amplitud al Liceo Naval Militar "Almirante Guillermo Brown" para poder alojar a más de 500 cadetes, dado el número siempre en aumento de candidatos que se inscriben anualmente (alrededor de 1.000 aspirantes) para ingresar en la actualidad solamente 120 y siendo imperiosa la necesidad de que este Instituto se desenvuelva mejor, conforme a la categoría e importancia creciente, dentro de ámbitos parcial e integral adecuados, con locales destinados exclusivamente a sus funciones, se ha encarado el estudio del anteproyecto para el futuro Liceo Naval Militar actualmente en la Isla Santiago, en zona de terrenos destinado al mismo sobre la costa del río Santiago entre el Astillero y el arroyo doña Flora.

El acceso principal se efectúa por tierra, por la calle Liniers, a diez cuadras del camino Blanco y seis cuadras del camino a Punta Lara, o puede llegarse por el futuro camino de Circunvalación que pasará por la entrada del Astillero. Ambas entradas distarán entre sí unas diez cuadras.

El río Santiago da acceso por la parte posterior, con las ventajas y necesidad propias de un Instituto Naval.

Tratándose de un edificio destinado para la educación integral de cadetes jóvenes, que egresan como Guardiamarinas de la Reserva, cursando cinco años como internados con instrucción intelectual-militar, y con actividades deportivas, se ha realizado el anteproyecto, cuidando especialmente que todas las actividades de los cadetes se desarrollen sin excepción en ambiente amplio de inmejorable iluminación y ventilación.

Se exige la mejor orientación —hacia el río— para las actividades y alojamientos, asimismo se trata de ofrecer la máxima visibilidad desde cualquier punto para el contralor particular y colectivo de todo el personal en sus actividades.

Se eliminan los recorridos falsos a la intemperie, sólo se recorren por galerías abiertas: del patio cubierto (cuerpo de aulas) a pabellones de deportes y

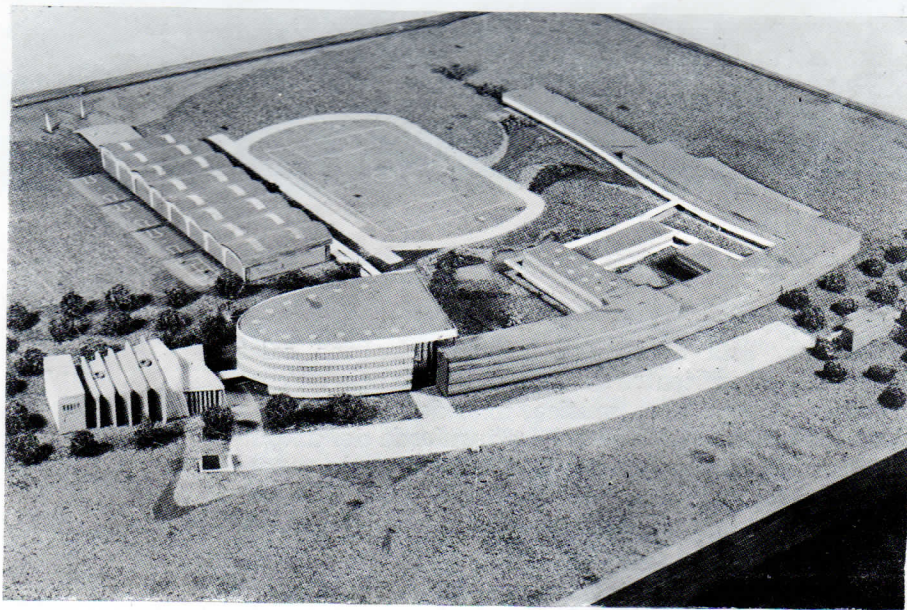

alojamiento de cadetes, y para el personal subalterno desde sus alojamientos a los diferentes sitios de trabajo. Cualquier otro recorrido se efectúa siempre por interiores habiéndose esto resuelto de modo que en ningún caso exista interferencia entre los diferentes "cuerpos".

Las fotos de la "maqueta" que ilustran este comentario permiten observar al cuerpo de cuatro pisos. En su planta en forma de parábola destinado a aulas, gabinetes varios, biblioteca para cadetes, sala de armas, pañol, sanitario en cada piso, galerías, ascensores, escalera, etc. Cuerpo con tres frentes amplios, vidriados en su total altura, para asoleamiento de su

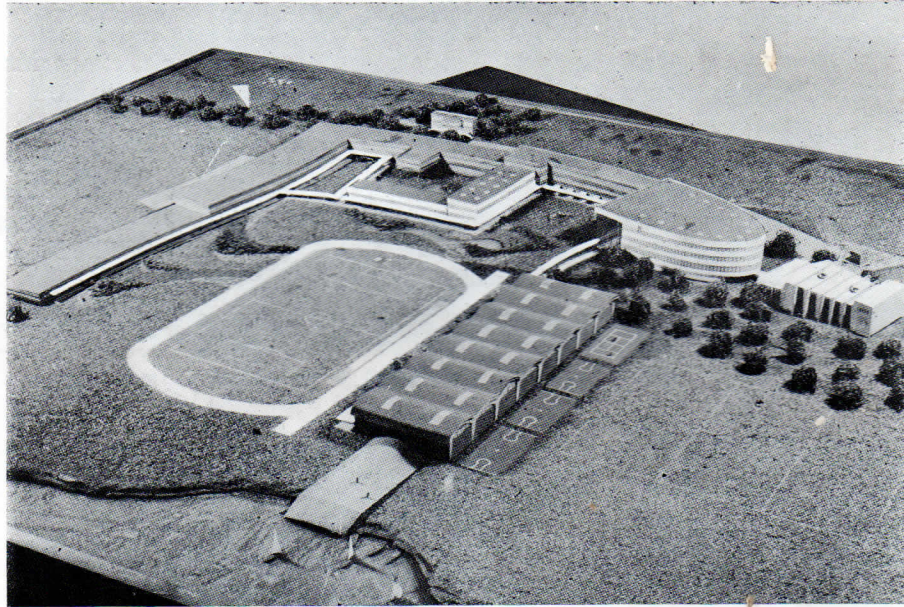

patio cubierto, grato en los recreos en época de invierno.

El cuerpo cine-teatro con capacidad para 700 espectadores, está constituido además por dos salas menores tipo anfiteatro destinados una, a sala de conferencias y otra, para música, ubicadas previas a la sala cine-teatro y a la derecha e izquierda del amplio hall común a las tres salas. Este cuerpo queda conectado directamente y a cubierto con el gran patio cubierto del cuerpo de aulas para el acceso inmediato a las actividades y espectáculo.

Sobre la entrada principal al total edificio (en la cabecera del cuerpo de aulas) entrada que abarca la

altura de los cuatro pisos, se ha ubicado el cuerpo de tres pisos con corredores centrales destinándose a la planta baja: despacho Director, despacho Subdirector, administración, salas jefes, etc. En el primer piso se ubicarán comedores, salas recepciones, sala de lectura, casino, peluquería, etc, separando cocina y comedor y sala de estar de personal civil. En el tercer piso camarotes para jefes, oficiales y profesores; en zona aparte, planchado, sastrería, etc. y alojamiento para personal civil.

Este cuerpo queda conectado por medio de un amplio hall de 15 por 30 metros, de dos alas cada uno.

De estas alas, la prolongación con el cuerpo admi-

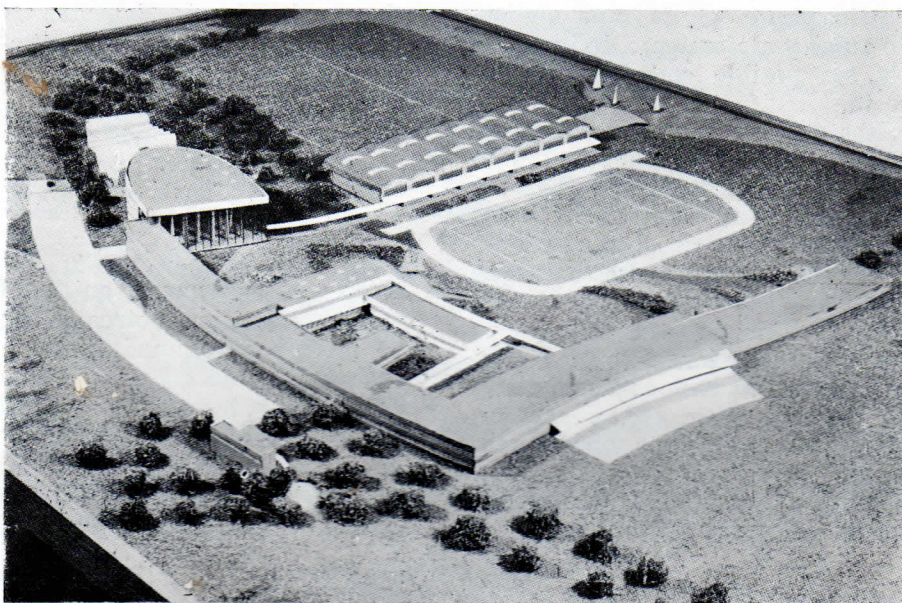

nistrativo, comprenden su planta baja sanitarios, amplios comedor y cocina para cadetes, en su piso alto parte dormitorios para cadetes y sanitarios. La otra ala, en su planta baja: gran casino, que con el hall y comedor constituyen el amplio ambiente de recepción para familiares y amigos de los cadetes. En planta alta se completa la necesidad total de dormitorios.

En una sola planta adosada al casino, se encuentra la enfermería. Este cuerpo es doble, una parte para cadetes, otra para personal subalterno y tropa, de modo que interiormente sólo médicos y enfermeros

pueden transitar por ambas partes. A esta enfermería puede llegar el cadete desde el casino, comedor o dormitorio o patio cubierto, por amplio pasillo vidriado que se inicia en el gran hall.

El personal subalterno y tropa con sus comedores, casino, alojamiento, etc., por separado, da máximas y modernas comodidades, sastrería, lavados, cantina, correo, etc; se harían talleres de aprendizaje de los cadetes y a la vez útiles a las necesidades del Instituto, se ubican en dos pisos y un piso respectivamente, en la zona alejada de aulas y alojamiento de los cadetes sin posible comunicación directa.

Las cocinas se ubican en la esquina o ángulo formado con alojamiento del personal subalterno y comedor cadetes, con fácil acceso de automotores de abastecimiento y alejados de toda perspectiva de interés.

La zona de deportes se resuelve con ocho pabellones, con dos canchas de basket ball, esgrima, pileta de natación, box, etc. y con sus respectivos vestuarios sobre las entradas hacia el campo de atletismo. Se llega a estos pabellones directamente del patio cubierto.

Complementan la composición: casa del director frente al comedor cadetes. Capilla oratorio cercana al cuerpo cine-teatro en la cabecera de la plaza de armas donde se ubicarán los concurrentes a las ceremonias. Plaza de armas de cadetes que se extiende a todo lo largo y frente al edificio. Plaza de armas para la tropa frente a sus alojamientos, oculta desde el conjunto principal. Campo central de atletismo, una cancha de tennis, tres canchas de basket ball abiertas, canchas varias para rugby, etc. El último pabellón de deportes sería para guardar botes, etc. Conectado al río por su amplia rampa.

Se ha tratado de no alejar demasiado a las actividades deportivas de otros centros por razones de recorrido y vigilancia de dichos lugares.

Los lagos, uno de 70 por 25 metros aproximadamente entre enfermería y atletismo y otros de 20 por 20 metros aproximadamente, con bosquecillos de especies escogidas de árboles y los amplios y floridos jardines constituyen elementos adecuados a la grata permanencia de todos cuantos conviven y concurren al Instituto.

